

แผนพัฒนาท้องถิ่น

(พ.ศ. ๒๕๖๑-๒๕๖๕)

ขององค์การบริหารส่วนตำบลวังทรายคำ อำเภอวังเหนือ จังหวัดลำปาง

ส่วนที่ ๑ สภาพทั่วไปและข้อมูลพื้นฐาน

๑. ด้านกายภาพ

๑.๑ ที่ตั้งของหมู่บ้านหรือชุมชนหรือตำบล

องค์การบริหารส่วนตำบลวังทรายคำ อำเภอวังเหนือ จังหวัดลำปาง อยู่ห่างจากที่ทำการอำเภอวังเหนือ ไปทางทิศใต้ประมาณ ๕ กิโลเมตร อยู่ห่างจากจังหวัดลำปาง ประมาณ ๑๐๐ กิโลเมตร มีพื้นที่ประมาณ ๓๒.๙๗ ตารางกิโลเมตร หรือ ๒๐,๖๐๖ ไร่ คิดเป็นร้อยละ ๓.๒๕ ของพื้นที่ทั้งอำเภอ (พื้นที่ทั้งอำเภอ ๑,๐๑๒.๙๙ ตารางกิโลเมตร)

๑.๒ ลักษณะภูมิประเทศ

องค์การบริหารส่วนตำบลวังทรายคำ มีสภาพส่วนใหญ่เป็นพื้นที่ราบลุ่ม มีแม่น้ำวัง และแม่น้ำแสด จะมีเขาเล็กน้อยลาดเทจากทิศตะวันออกลงมาทิศตะวันตก

อาณาเขตติดต่อ

- ทิศเหนือ	ติดตำบลวังซ้าย	อำเภอวังเหนือ	จังหวัดลำปาง
- ทิศใต้	ติดตำบลร่องเคาะ	อำเภอวังเหนือ	จังหวัดลำปาง
- ทิศตะวันออก	ติดตำบลวังทอง	อำเภอวังเหนือ	จังหวัดลำปาง
- ทิศตะวันตก	ติดตำบลวังใต้	อำเภอวังเหนือ	จังหวัดลำปาง

๑.๓ ลักษณะภูมิอากาศ

ร้อนชื้น มี ๓ ฤดู คือ ฝน หนาว และร้อน

๑.๔ ลักษณะของดิน

ลักษณะดินของตำบลวังทรายคำสรุปได้ดังนี้

หน่วยแผนที่ที่ ๕

หน่วยแผนที่นี้เป็นกลุ่มดินที่มีเนื้อดินเป็นพวกดินเหนียว ดินบนมีสีเทาแก่ ดินล่างมีสีน้ำตาลอ่อนหรือเทา มีจุดประสีน้ำตาลและสีเหลือง หรือสีแดงตลอดชั้นดิน มักพบก้อนสารเคมีสะสมพวกเหล็กและแมงกานีสปะปนอยู่และในชั้นดินล่างลึกๆอาจพบก้อนปูน กลุ่มดินนี้เกิดจากวัตถุต้นกำเนิดดินตะกอนลำน้ำเป็นดินลึก มีการระบายน้ำเลว พบบริเวณที่ราบเรียบ ดินมีความอุดมสมบูรณ์ตามธรรมชาติค่อนข้างต่ำถึงปานกลางปฏิกิริยาเป็นกรดปานกลางถึงเป็นกรดเล็กน้อยมีค่าความเป็นกรดเป็นด่างประมาณ ๕.๕-๖.๕ แต่ถ้าดินมีก้อนปูนปะปนในดินชั้นล่าง ดินชั้นนี้จะมีปฏิกิริยาเป็นด่างอ่อน หรือมีค่าความเป็นกรดเป็นด่างประมาณ ๗.๕-๘.๐

ปัจจุบันบริเวณดังกล่าวส่วนใหญ่ใช้ทำนาในบริเวณที่มีแหล่งน้ำใช้ปลูกพืชไร่พืชผักและยาสูบ ในช่วงฤดูแล้ง ข้าวที่ปลูกโดยมากให้ผลตอบแทนค่อนข้างสูงตัวอย่างชุดดินที่อยู่ในกลุ่มนี้ได้แก่ ชุดดินหางดง ชุดดินพาน

หน่วยแผนที่ที่ ๕๗

หน่วยแผนที่นี้เป็นกลุ่มดินมีเนื้อดินเป็นพวกดินเหนียวหรือดินร่วนที่มีเศษหินปะปนมากมักพบชั้นหินพื้นต้นกว่า ๕๐ ซม. สีดำเป็นสีน้ำตาล สีเหลืองหรือสีแดง เกิดจากการสลายตัวผุพังของหินเนื้อละเอียดมีสภาพพื้นที่เป็นลูกคลื่นลาดลาดถึงเนินเขา เป็นดินต้น มีการระบายน้ำดี มีความอุดมสมบูรณ์

ตามธรรมชาติต่ำถึงปานกลาง ปฏิกริยาดินเป็นกรดเล็กน้อยถึงปานกลางมีค่าความเป็นกรดเป็นด่างประมาณ ๕.๕ – ๗.๐

ปัญหาสำคัญในการใช้ประโยชน์ที่ดินของหน่วยแผนที่นี้ได้แก่เป็นดินต้นมีเศษหินปะปนอยู่ในเนื้อดินเป็นปริมาณมากในบริเวณที่มีความลาดชันสูงมีปัญหาเกี่ยวกับการชะล้างพังทลายของหน้าดินอย่างรุนแรงตัวอย่างดินที่อยู่ในกลุ่มนี้ได้แก่ ชุดดินลี ชุดดินมวกเหล็ก ชุดดินท่าลี่ ชุดดินสบปราบ ชุดดินงาว

หน่วยแผนที่ที่ ๕๘

หน่วยแผนที่นี้เป็นกลุ่มดินที่มีเนื้อดินบนส่วนใหญ่เป็นดินร่วนปนทราย ส่วนดินล่างเป็นดินปนเศษหินหรือปนกรวด ก้อนกรวดส่วนใหญ่เป็นหินกลมมน ถ้าเป็นดินปนเศษหินมักพบชั้นหินต่ำกว่า ๕๐ ซม. สีดินเป็นสีน้ำตาล สีเหลือง หรือสีแดง พบบริเวณพื้นที่เป็นลูกคลื่นลอนชันจนถึงเนินเขา เป็นดินต้นมากมีความอุดมสมบูรณ์ตามธรรมชาติต่ำปฏิกริยาดินเป็นกรดปานกลางมีค่าความเป็นกรดเป็นด่างประมาณ ๕.๐ – ๖.๐

ปัญหาสำคัญในการใช้ประโยชน์ที่ดินของหน่วยแผนที่นี้ได้แก่ ดินต้นมาก บริเวณที่มีความลาดชันสูงเกิดการชะล้างพังทลายได้ง่าย นอกจากนั้นดินยังมีความอุดมสมบูรณ์ต่ำอีกด้วยปัจจุบันบริเวณดังกล่าวส่วนใหญ่เป็นป่าเบญจพรรณ ป่าเต็งรัง ป่าละเมาะ และทุ่งหญ้าธรรมชาติบางแห่งใช้ปลูกพืชไร่ หรือไม้โตเร็ว ตัวอย่างชุดดินที่อยู่ในกลุ่มนี้ได้แก่ ชุดดินท่ายาง ชุดดินแมร์ิม

หน่วยแผนที่ที่ ๕๙

หน่วยแผนที่นี้เป็นหน่วยผสมของดินหลายชนิด ซึ่งเกิดจากตะกอนลำน้ำพัดพามาทับถมกันพบบริเวณที่ราบลุ่มหรือบริเวณพื้นล่างของหุบเขา มีสภาพพื้นที่ราบเรียบถึงค่อนข้างราบเรียบดินที่พบส่วนใหญ่มีการระบายน้ำค่อนข้างเร็ว มีลักษณะและคุณสมบัติต่าง ๆ เช่น เนื้อดิน สีดิน ความลึกของดิน ปฏิกริยาดิน ตลอดจนความอุดมสมบูรณ์ตามธรรมชาติไม่แน่นอน ขึ้นอยู่กับชนิดของวัตถุต้นกำเนิดดินในบริเวณนั้น ๆ ส่วนมากมีก้อนกรวดและเศษหินปะปนอยู่ในเนื้อดินด้วยปัจจุบันบริเวณดังกล่าวใช้ประโยชน์ในการทำนา ส่วนในฤดูแล้ง ถ้ามีแหล่งน้ำ หรือดิน นิยมใช้ปลูกพืชผัก หรือพืชไร่อายุสั้น เช่น ถั่วเขียว หรือถั่วเหลือง

เนื่องจากหน่วยแผนที่นี้เป็นหน่วยผสมของดินหลายชนิดดังนั้นในแผนที่ดินระดับจังหวัดจึงเรียกว่าเป็นพวกดินตะกอนลำน้ำที่มีการระบายน้ำเร็ว

แผนที่กลุ่มชุดดิน ต.วังทรายคำ

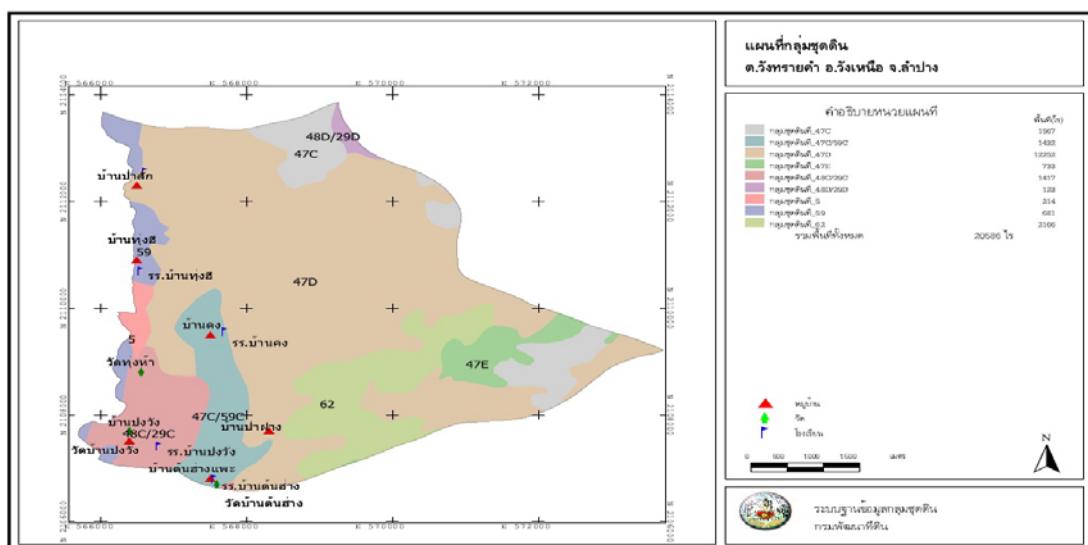

ที่มา : กรมพัฒนาที่ดิน

๑.๕ ลักษณะของแหล่งน้ำ

แหล่งน้ำธรรมชาติ

- มีลำน้ำ, ลำห้วย ๒ แห่ง คือ แม่น้ำวัง และน้ำแม่เสด

แหล่งน้ำที่สร้างขึ้น

- ฝาย ๑๗ แห่ง
- บ่อน้ำตื้น ๘๔๙ แห่ง
- บ่อโยก ๘ แห่ง
- บ่อบาดาลพร้อมถังเก็บ ๒๕ แห่ง

๑.๖ ลักษณะของไม้และป่าไม้

พื้นที่ป่า มีพื้นที่ป่าสงวนแห่งชาติอยู่ทางทิศตะวันออกของตำบลและมีป่าชุมชนอยู่บริเวณตอนกลางของตำบลมีพื้นที่ป่าไม้ทั้งหมดประมาณ ๘,๔๖๑.๗๕ ไร่

๒. ด้านการเมืองการปกครอง

๒.๑ เขตการปกครอง

องค์การบริหารส่วนตำบลวังทรายคำ มี ๙ หมู่บ้าน มีผู้ปกครองตามกฎหมายลักษณะปกครองท้องที่ พ.ศ. ๒๔๗๕ ดังนี้

หมู่ที่	บ้าน	ชื่อผู้ปกครอง	ตำแหน่ง
๑	บ้านทุ่งฮี	นายจำลอง แสนจิต	ผู้ใหญ่บ้าน หมู่ ๑
๒	บ้านดง	นายจงกล ใจบุญ	ผู้ใหญ่บ้าน หมู่ ๒
๓	บ้านปงวัง	นายสมพร สูงขาว	ผู้ใหญ่บ้าน หมู่ ๓
๔	บ้านต้นฮ้าง	นายยนต์ ใจยัง	กำนันตำบล
๕	บ้านป่าฝาง	นายยนต์ ใจยัง (รักษาการแทน)	ผู้ใหญ่บ้าน หมู่ ๕
๖	บ้านก่อ	นายพัฒนา จันทอม	ผู้ใหญ่บ้าน หมู่ ๖
๗	บ้านป่าสัก	นายอัศวิน อวดราชภูมิ	ผู้ใหญ่บ้าน หมู่ ๗
๘	บ้านทุ่งห้า	นายสิทธิภาพ สะอาด	ผู้ใหญ่บ้าน หมู่ ๘
๙	บ้านทุ่งพัฒนา	นายจรัสศักดิ์ ภาวนา	ผู้ใหญ่บ้าน หมู่ ๙

๓. ประชากร

๓.๑ ข้อมูลเกี่ยวกับจำนวนประชากร

องค์การบริหารส่วนตำบลวังทรายคำ มีประชากรทั้งสิ้น ๔,๑๐๕ คน แยกเป็น

- ชาย ๒,๐๒๖ คน
- หญิง ๒,๐๗๘ คน

มีความหนาแน่นเฉลี่ย คน/ตารางกิโลเมตร

มีจำนวนครัวเรือนทั้งหมด ๑,๔๑๓ ครัวเรือน

หมู่ที่ ๑ บ้านทุ่งฮี ๑๔๓ ครัวเรือน ชาย ๒๔๒ คน หญิง ๒๑๗ คน รวม ๔๕๙ คน

หมู่ที่ ๒ บ้านดง ๑๖๓ ครัวเรือน ชาย ๒๑๓ คน หญิง ๒๒๖ คน รวม ๔๓๙ คน

หมู่ที่ ๓ บ้านปงวัง ๒๑๓ ครัวเรือน ชาย ๒๓๗ คน หญิง ๒๙๗ คน รวม ๕๓๔ คน

หมู่ที่ ๔ บ้านต้นฮ้าง ๑๘๐ ครัวเรือน ชาย ๒๔๗ คน หญิง ๒๖๙ คน รวม ๕๑๖ คน

หมู่ที่ ๕ บ้านป่าฝาง ๙๒ ครัวเรือน ชาย ๑๓๔ คน หญิง ๑๔๒ คน รวม ๒๗๖ คน

หมู่ที่ ๖ บ้านก่อ ๑๙๙ ครัวเรือน ชาย ๒๖๖ คน หญิง ๒๖๙ คน รวม ๕๓๕ คน

หมู่ที่ ๗ บ้านป่าสัก ๑๘๓ ครัวเรือน ชาย ๓๐๑ คน หญิง ๒๘๖ คน รวม ๕๘๗ คน

หมู่ที่ ๘ บ้านทุ่งห้า ๑๑๔ ครัวเรือน ชาย ๑๔๑ คน หญิง ๑๖๔ คน รวม ๓๐๕ คน

หมู่ที่ ๙ บ้านทุ่งพัฒนา ๑๒๖ ครัวเรือน ชาย ๒๐๕ คน หญิง ๒๐๘ คน รวม ๔๑๓ คน

๓.๒ ช่วงอายุและจำนวนประชากร

แรกเกิด - ๑๘ ปี จำนวน ๖๖๙ คน
๑๘ - ๑๐๐ ปี จำนวน ๓,๔๖๙ คน

๔. สภาพทางสังคม

๔.๑ การศึกษา

สถานศึกษา สังกัดสำนักงานเขตพื้นที่การศึกษาที่ ๓ จังหวัดลำปาง

สถานศึกษา	ครู	ระดับ ประถม	ระดับ มัธยม	รวม
๑. โรงเรียนบ้านก่อ	๑๑	๑๓๘	-	๑๔๙
๒. โรงเรียนบ้านทุ่งฮี	๖	๓๓	-	๓๙
๓. โรงเรียนวังทรายคำวิทยา(ปวงวิงอนุสรณ์)	๑๔	๔๔	๓๘	๙๖
รวม	๓๑	๒๑๕	๓๘	๒๘๔

สถานศึกษาศูนย์เด็กเล็ก (ข้อมูล วันที่ ๙ ตุลาคม ๒๕๖๑)

สถานศึกษา	ครู	จำนวน เด็ก	รวม
๑. โรงเรียนองค์การบริหารส่วนตำบลวังทรายคำ ๑ บ้านป่าสัก	๒	๑๘	๒๐
๒. ศูนย์เด็กเล็กบ้านทุ่งฮี	๒	๑๕	๑๗
๓. ศูนย์เด็กเล็กบ้านป่าสัก	๑	๖	๗
๔. ศูนย์เด็กเล็กบ้านปวงวิง	๒	๑๔	๑๖
๕. ศูนย์เด็กเล็กต้นฮ้าง	๒	๑๗	๑๙
รวม	๙	๗๐	๗๙

๔.๒ การสาธารณสุข

- สถานีอนามัยประจำตำบล ๑ แห่ง คือ รพ.สต.ส่งเสริมสุขภาพบ้านปวงวิง
- อัตราการมีและใช้ส้วมราดน้ำ ร้อยละ ๑๐๐

๔.๓ อาชญากรรม -

๔.๔ ยาเสพติด -

๔.๕ การสังคมสงเคราะห์

- เบี้ยยังชีพผู้สูงอายุ เบี้ยยังชีพผู้พิการ เบี้ยยังชีพผู้ป่วยเอดส์

๕. ระบบบริการพื้นฐาน

๕.๑ การคมนาคมขนส่ง

การคมนาคม

- มีเส้นทางสายหลักที่ติดต่อกับอำเภอลาดยางแล้วทั้งหมด
- มีเส้นทางเชื่อมต่อบ้านป่าสัก ตำบลวังทรายคำ - บ้านแม่สุก ตำบลวังซ้าย
- มีเส้นทางเชื่อมต่อบ้านทุ่งฮี ตำบลวังทรายคำ - บ้านวังโป่ง ตำบลวังใต้
- มีเส้นทางเชื่อมต่อบ้านปวงวิง ตำบลวังทรายคำ - บ้านดอนแก้ว ตำบลร่องเคาะ
- มีเส้นทางเชื่อมต่อบ้านก่อ ตำบลวังทรายคำ - บ้านดอนแก้ว ตำบลร่องเคาะ

๕.๒ การไฟฟ้า

- ประชากรในเขตองค์การบริหารส่วนตำบลวังทรายคำมีไฟฟ้าใช้ ร้อยละ ๑๐๐

๕.๓ การประปา

- มีประปาหมู่บ้าน จำนวน ๙ หมู่บ้าน

๕.๔ โทรศัพท์

- มีโทรศัพท์ทุกบ้าน

๕.๕ ไปรษณีย์หรือการสื่อสารการขนส่ง วัสดุ ครุภัณฑ์

- ที่ทำการไปรษณีย์โทรเลข ๑ แห่ง
- สถานีโทรคมนาคมอื่นๆ ๖ แห่ง

๖. ระบบเศรษฐกิจ

๖.๑ การเกษตร

การทำนา เกษตรกรจะทำนาปลูกข้าวประมาณเดือนมิถุนายน – กรกฎาคม ของทุกปี ส่วนใหญ่จะใช้ข้าวพันธุ์ กข. ๖, กข. ๑๐ ส่วนมากจะปลูกไว้เพื่อบริโภคในครัวเรือนและมีเหลือขายบ้างประมาณ ๕ % ของเกษตรกรผู้ปลูกข้าว ส่วนใหญ่จะมีปัญหาเรื่องความต้องการเมล็ดข้าวพันธุ์ดี

ถั่วเหลือง เกษตรกรจะปลูกถั่วเหลืองหลังฤดูการเก็บเกี่ยวข้าวประมาณเดือนธันวาคม – การปลูกส่วนใหญ่จะปลูกเพื่อจำหน่ายเป็นรายได้เชิงครัวเรือนจะมีพื้นที่ปลูกประมาณ ๑,๙๑๘ ไร่ ร้อยละ ๙ จะมีปัญหาบ้างในเรื่องเมล็ดพันธุ์ดี

ถั่วลิสง จะปลูกในเดือน พฤษภาคม – มิถุนายน ส่วนใหญ่จะปลูกในสภาพไร่อาศัยน้ำฝนมีพื้นที่เพาะปลูกประมาณ ๔๓๓ ไร่ หรือร้อยละ ๑.๓ ของพื้นที่การเกษตร ส่วนใหญ่จะมีปัญหาเรื่องราคา

ข้าวโพดเลี้ยงสัตว์ จะปลูกประมาณเดือนเมษายน – พฤษภาคม จะปลูกในสภาพไร่อาศัยน้ำฝนพื้นที่ประมาณ ๑,๑๗๕ ไร่ จะมีปัญหาบ้างในเรื่องของราคาไม่แน่นอน

ไม้ผล ส่วนมากจะปลูกมะม่วงประมาณ ๑๓๖ ไร่ มะขาม ๑๓๖ ไร่ ลำไย ๒๒๔ ไร่ คิดเป็นร้อยละ ๗.๑๒ ของพื้นที่การเกษตร

๖.๒ การประมง

เกษตรกรจะเลี้ยงปลาตามบ่อในบ้านหรือหัวไร่ปลายนาเพื่อไว้บริโภคและขายเป็นรายได้เสริมเป็นพวกปลานิล , ปลาไน , ปลาดุกและบางส่วนจำได้ปลาจากอ่างเก็บน้ำแม่แสตมาบริโภค

๖.๓ การปศุสัตว์

สุกร ตำบลวังทรายคำเป็นตำบลหนึ่งที่มีการเลี้ยงสุกรมากส่วนใหญ่จะเลี้ยงไว้จำหน่ายประมาณ ๕๘๑ รายเฉลี่ยครัวเรือนละ ๕ – ๑๐ ตัว หรือคิดเป็นร้อยละ ๕๑.๑๔ ของครัวเรือนทั้งหมด

ไก่ ส่วนใหญ่จะเลี้ยงไก่พันธุ์พื้นเมืองเพื่อไว้บริโภคในครัวเรือน

วัว,ควาย ส่วนใหญ่จะเลี้ยงพันธุ์พื้นเมือง,และลูกผสมบ้าง เลี้ยงไว้เพื่อจำหน่าย

๖.๔ การบริการ

- การจัดเก็บภาษีบำรุงท้องที่
- การจัดเก็บภาษีโรงเรือนและที่ดิน
- การจัดเก็บภาษีป้าย
- การจัดเก็บค่าธรรมเนียมและใบอนุญาตต่างๆ
- การขออนุญาตก่อสร้างอาคาร
- การสนับสนุนน้ำอุปโภคบริโภค

- การช่วยเหลือบรรเทาสาธารณภัย เช่น ขอยืมรถบรรทุกน้ำอเนกประสงค์
- การรับแจ้งเรื่องราวร้องทุกข์
- การขออนุญาตประกอบกิจการที่เป็นอันตรายต่อสุขภาพ
- การขออนุญาตจัดตั้งตลาด
- การขออนุญาตจัดตั้งสถานที่จำหน่ายอาหารหรือสะสมอาหาร
- การขออนุญาตจำหน่ายสินค้าในที่สาธารณะ
- การให้บริการข้อมูลข่าวสาร
- การซ่อมแซมไฟกิ่ง, ซ่อมประปา
- การให้สงเคราะห์ผู้ป่วยเอดส์ ผู้พิการ และผู้สูงอายุ
- การออกใบทะเบียนพาณิชย์

๖.๕ การท่องเที่ยว

- อ่างเก็บน้ำแม่แสด
- วัดบ้านก่อ

๖.๖ การพาณิชย์และกลุ่มอาชีพ

การรวมกลุ่มตำบลวังทรายคำ

๑. กลุ่มวิสาหกิจชุมชน

- ม.๑ กิจกรรม : กลุ่มเครื่องดนตรีพื้นบ้านทุ่งฮี
- ม.๑ กิจกรรม : กลุ่มประดิษฐ์ดอกไม้ด้วยกระดาษสา
- ม.๑ กิจกรรม : กลุ่มผลิตภัณฑ์ทำมาจากน้ำผึ้ง
- ม.๖ กิจกรรม : กลุ่มหัตถกรรมเศษไม้บ้านก่อ
- ม.๔ กิจกรรม : กลุ่มประดิษฐ์จากกระดาษสา
- ม.๗ กิจกรรม : กลุ่มเลี้ยงโคบ้านป่าสัก

๒. กลุ่มเกษตรกร

- ม.๑-๙ กิจกรรม : ปลูกข้าวโพดเลี้ยงสัตว์

๓. กลุ่มออมทรัพย์

- ม.๑-๙ กิจกรรม ออมทรัพย์

๔. กลุ่มเลี้ยงไก่

- ม.๖ กิจกรรม กลุ่มเลี้ยงไก่พื้นเมือง

๖.๗ แรงงาน

- หนึ่งครัวเรือน มีแรงงาน เฉลี่ย ๒ คน
- ค่าจ้างแรงงานเกษตรกร วันละ ๓๐๐-๔๐๐ บาท/คน

๗. เศรษฐกิจพอเพียงท้องถิ่น(ด้านการเกษตรและแหล่งน้ำ)

๗.๑ ข้อมูลพื้นฐานของหมู่บ้านและชุมชน

สถานที่ตั้งและอาณาเขต

ทิศเหนือ	ติดต่อ	ตำบลวังซ้าย	อำเภอวังเหนือ	จังหวัดลำปาง
ทิศตะวันออก	ติดต่อ	ตำบลวังทอง	อำเภอวังเหนือ	จังหวัดลำปาง
ทิศตะวันตก	ติดต่อ	ตำบลวังใต้	อำเภอวังเหนือ	จังหวัดลำปาง
ทิศใต้	ติดต่อ	ตำบลร่องเคาะ	อำเภอวังเหนือ	จังหวัดลำปาง



พื้นที่ถือครอง

ชื่อหมู่บ้าน	หมู่ที่	ครัวเรือนทั้งหมด	ครัวเรือนเกษตรกร	พื้นที่ทั้งหมด (ไร่)	พื้นที่การเกษตร(ไร่)				รวมพื้นที่การเกษตร (ไร่)
					พท.นา	พท.ไร่	พท.ไม้ผล	พืชผัก	
ทุ่งฮี	๑	๑๑๒	๙๑	๑,๔๒๐	๓๖๖	๒๖๙	๕๕	๒๐	๗๑๐
ดง	๒	๑๒๕	๑๒๗	๒,๗๓๔	๓๗๓	๖๐๗	๓๖	-	๑,๐๑๖
ปงวัง	๓	๑๗๖	๑๑๑	๒,๔๔๗	๔๔๓	๒๙๗	๘๐	๕	๘๒๕
ต้นฮ้าง	๔	๑๔๘	๑๔๑	๒,๗๘๒	๔๑๙	๓๒๕	๖๑	-	๘๐๕
ป่าฝาง	๕	๗๑	๗๐	๒,๒๕๓	๓๗๑	๒๐๓	๒๖	-	๖๐๐
ก่อ	๖	๑๔๓	๑๓๐	๒,๖๙๐	๔๗๘	๒๒๓	๖๒	๘	๗๗๑
ป่าสัก	๗	๑๕๓	๑๔๖	๒,๗๕๓	๔๙๔	๓๙๘	๙๓	-	๙๘๕
ทุ่งห้า	๘	๙๑	๘๑	๒,๕๖๔	๒๗๗	๑,๒๙๗	๘๔	-	๑,๖๕๘
ทุ่งพัฒนา	๙	๑๑๑	๙๑	๑,๔๕๕	๒๖๗	๑๔๑	๖๙	๑๕	๔๙๒
รวม		๑๑๓๐	๙๘๘	๒๑,๐๙๘	๔,๒๐๑	๓,๗๖๐	๕๖๖	๔๘	๗,๘๖๒

สภาพภูมิประเทศ มีพื้นที่ทั้งหมด ๓๓.๗๑ ตร.กม. หรือประมาณ ๒๑,๐๖๘.๗๕ ไร่ ตั้งอยู่บริเวณที่ราบริมฝั่งแม่น้ำวังด้านทิศตะวันออก มีหมู่บ้านจำนวน ๙ หมู่บ้านดังนี้

- | | |
|-----------------------|-------------------------|
| หมู่ที่ ๑ บ้านทุ่งฮี | หมู่ที่ ๕ บ้านป่าฝาง |
| หมู่ที่ ๒ บ้านดง | หมู่ที่ ๖ บ้านก่อ |
| หมู่ที่ ๓ บ้านปงวัง | หมู่ที่ ๗ บ้านป่าสัก |
| หมู่ที่ ๔ บ้านต้นฮ้าง | หมู่ที่ ๘ บ้านทุ่งห้า |
| | หมู่ที่ ๙ บ้านทุ่งพัฒนา |

๗.๒ ข้อมูลด้านการเกษตร

ผลผลิตทางการเกษตรที่สำคัญ ได้แก่ ข้าว ข้าวโพดเลี้ยงสัตว์ ถั่วเหลือง

ข้อมูลการปลูกพืช

หมู่	ข้าวนาปี (ไร่)	ข้าวโพดเลี้ยงสัตว์ (ไร่)	ถั่วเหลือง (ไร่)	ถั่วลิสง (ไร่)	มะเขือเทศ (ไร่)	ข้าวโพดหวาน (ไร่)	อื่น ๆ (ไร่)
๑	๓๖๖	๒๕	๑๕๘	๑๕	๒๐	๑๙	๓๕
๒	๓๗๓	๒๐๐	๙๗	๑๐	-	-	๑๘
๓	๔๔๓	-	๓๒๕	-	-	-	๑๕
๔	๔๑๙	-	๒๐๓	-	-	๒๐	๑๐
๕	๓๗๑	๓๐	๑๘๓	-	-	๑๕	๑๐
๖	๔๗๘	๖๐	๓๑๘	-	-	-	๑๕
๗	๔๙๔	๘๓๕	๒๘๕	๑๐	-	-	๒๐
๘	๒๗๗	๔๗	๒๗๐	-	-	-	๒๐
๙	๒๖๗	๒๕	๑๕๙	-	๒๐	๑๕	๒๕
รวม	๔,๒๐๑	๑,๑๗๕	๑,๙๑๘	๓๕	๔๐	๖๙	๑๖๘

ที่มา : สทน.เกษตรอำเภอวังเหนือ

๗.๓ ข้อมูลด้านแหล่งน้ำทางการเกษตร

แหล่งน้ำ

แหล่งน้ำธรรมชาติ

- มีลำน้ำ, ลำห้วย ๒ แห่ง คือ แม่น้ำวัง และน้ำแม่เสด

แหล่งน้ำที่สร้างขึ้น

- ฝาย ๑๗ แห่ง
- บ่อน้ำตื้น ๘๔๙ แห่ง
- บ่อโยก ๘ แห่ง
- บ่อบาดาลพร้อมถังเก็บ ๒๕ แห่ง

๗.๔ ข้อมูลด้านแหล่งน้ำกิน น้ำใช้ (หรือน้ำเพื่อการอุปโภค บริโภค)

มีประปาหมู่บ้าน จำนวน ๘ หมู่บ้าน

๘. ศาสนา ประเพณี วัฒนธรรม

๘.๑ การนับถือศาสนา

ประชาชนในตำบลวังทรายคำส่วนใหญ่ นับถือศาสนาพุทธ

๘.๒ ประเพณีและงานประจำปี

- ตานสลากภัตช่วงใกล้วันออกพรรษา
- ประเพณีเข้าพรรษา
- ประเพณีออกพรรษา
- ประเพณีสงกรานต์
- ประเพณีลอยกระทง

๘.๓ ภูมิปัญญาท้องถิ่น ภาษาถิ่น ภาษาเหนือ

๘.๔ สินค้าพื้นเมืองและของที่ระลึก

- หัตถกรรมเศษไม้บ้านก่อ
- เครื่องดนตรีพื้นบ้านทุ่งฮี
- ศิลปะประดิษฐ์จากกระดาษสาบ้านทุ่งฮี และบ้านต้นฮ่าง
- ผลิตภัณฑ์ทำมาจากน้ำผึ้ง

๙. ทรัพยากรธรรมชาติ

๙.๑ น้ำ

มีลำน้ำ, ลำห้วย ๒ แห่ง คือ แม่น้ำวัง และน้ำแม่เสด

๙.๒ ป่าไม้

มีพื้นที่ป่าสงวนแห่งชาติอยู่ทางทิศตะวันออกของตำบลและมีป่าชุมชนอยู่บริเวณตอนกลางของตำบลมีพื้นที่ป่าไม้ทั้งหมดประมาณ ๘,๔๖๑.๗๕ ไร่

๙.๓ ภูเขา

มีภูเขาล้อมรอบ

๙.๔ คุณภาพของทรัพยากรธรรมชาติ

มีทรัพยากรธรรมชาติที่มีคุณภาพและเพียงพอต่อการดำเนินชีวิต

๑๐ อื่น ๆ (ถ้ามีระบุด้วย) -